

# 若桐

## われらの母校とこしえに!!

若桐同窓会  
会長 梅田 英二



全国の若桐同窓会の皆様には益々ご健勝の事とお慶び申し上げます。

さて、昨年11月8日、われらが母校佐賀県立唐津商業高等学校は輝かしい創立90年を迎えました。

当日の記念式典、記念講演、祝賀会の諸行事については学校当局、教育振興会との三者協議で万全を期し更に同窓生諸兄の多数のご参加をいただき盛大にしかも厳粛に執り行われました。式典では故榑崎正彦剣道範士九段のご令室榑崎智恵子様へ感謝状を贈りました。式典前の記念講演は日展参与内山孝先輩の「私の歩

発行所 235の2 業内  
町立唐津商業学校  
石立学窓会  
市等若桐同窓会  
津賀等若桐同窓会  
唐津高等若桐同窓会  
平成21年9月8日発行  
印刷/平田印刷

いて来た道」と題して日頃大切にしておられる事などを通じて慈父のような優しさで先輩として後輩への期待をもって味わい深くお話しをいただきました。

式典後は場所を移して唐津シーサイドホテルでの祝賀会も東京、関西、福岡、佐賀の各支部長さんのご参加を得て華を添えていただき盛大な祝宴となりました。

本年2月20日にはかねてよりのお念願であった中京支部が発会しました。

江川和寿先生(商34回卒) 吉富俊一先生(商39回卒) 共に県立愛知商業高校勤務)のご指導で若い者ばかりの和気あいあいの中に将来を期して元氣よく立ち上がりました。同窓諸兄のご支援をよろしく願います。

この春の人事異動により二年間母校をお世話いただいた東嶋徹校長が定年ご勇



校長 峰松 藤一郎

### 挑戦・誠実・品格

私達は年代こそ違え同じ学校で学んだ先輩と後輩まことに深い縁で結ばれています。若桐の絆を更に強く

皆様のご健勝とご活躍を祈念致します。ご挨拶いたします。

退となり、後任として母校の教頭として三年間ご勤務の商業教育のベテラン峰松藤一郎先生の昇任で磐石です。新校長の経営ビジョンは挑戦、誠実、品格の三点です。期して待つべきであります。

このたび私達は輝かしい歴史と伝統をもつ創立90年を迎えましたが今日のよき校風も伝統も一朝一夕にできたものではなく創立以来の歴代の校長先生はじめ幾多の先生方、若桐同窓会の先輩はじめたくさんの皆様方の永い間大切に育て引きついで来られたお蔭であります。

若桐同窓会の皆様には、日頃より本校の教育活動につきましても、物心両面にわたり格別のご高配・ご協力を賜り心からお礼申し上げます。

この春の人事異動により、校長として本校に勤務することになりました。3年間の教頭時代と同様、よろしく願います。経営ビジョンに「挑戦、誠実、品格」を掲げ、「燃える唐商」づくり、「信頼される唐商」づくり、「品格ある唐商」づくりを推進しています。

今年度は本校の近況として、(1)特色づくり (2)前年度の進路状況 (3)部活動の3点について申し上げます。

本年12月より「インターネットショッピングモール学美舎(ままびや)唐津(仮称)」を立ち上げることにしました。インターネットショッピングモールはインターネット上のショッピングモールを立ち上げ、生徒自身が会社の経営者となつて、主に唐津市内の会社の出店をえて商品販売を行うリアルな教育です。現在、運営方法、出店企業の選定等着々と準備が進んでいます。開店の暁には是非ご利用ください。

前年度の進路状況について  
今春、3月卒業生数は201名、うち就職者は113名の56%で小売、製造、電力、

鉄道等すばらしい企業に就職しております。進学は長崎大学等国立大学の5名、明治大学、福岡大学等の私立大学の22名、短期大学、専門学校等の59名で43%となっております。特に昨年のアメリカ発の経済不況か

若桐同窓会総会のご案内  
日時 平成21年10月3日(土)午後4時30分～  
場所 唐津ロイヤルホテル 唐津市東唐津4丁目 Tel 0955-72-0111  
議題 会務報告・決算・予算・事業計画  
懇親会費 ￥4,000 (総会終了後) ※チケット販売を予定しています。  
年会費 ￥2,000 (未納者のみ)  
※準備の都合がありますので9月18日(金)までに、同封の葉書にて出欠のご返事をお願いします。  
※総会終了後懇親会を予定しておりますので車はご遠慮下さい。

若桐第12回ゴルフ大会のご案内  
1. 日時 平成21年10月3日(土曜)  
2. 場所 唐津ゴルフ倶楽部  
3. 時間 8時35分スタート  
4. プレイ費 ゲストの方は同窓会より2,000円の補助があり13,500円(税込み)  
5. 参加会費 無料  
6. 表彰式 唐津ロイヤルホテル総会懇親会会場 優勝・飛賞多数  
7. 申込期日 平成21年9月18日(金迄) (先着40名で締め切り)  
大会会長 中嶋 廉太  
実行委員長 浦田由紀夫

事務局連絡先  
唐津市菅牟田64-1 唐津ゴルフ倶楽部内 堤 博利  
TEL 0955-73-2933  
FAX 0955-72-0808

佐賀県立唐津商業高等学校若桐同窓会  
会長 梅田 英二  
若桐同窓会実行委員会(同校第14回卒業生)  
委員長 宮崎 治善

ら、瞬く間に日本経済の悪化、厳しい雇用状況になりましたが、進路指導部を中心に、ほぼ100%の内定を得ることができました。

「勉強と部活動に全力投入」することを学校活性化の大きな目標に掲げ、殆どの生徒が体育部、文化部のいずれかに所属して心身の鍛錬に励んでいます。今年度の県高校総体では、団体で女子バドミントン部第3位、ソフトボール部第3位の活躍が光りました。九州大会出場は弓道部、ボート部、陸上部、水泳部、全国大会出場は弓道部、ボート部、陸上部など個人競技を中心に活躍してくれました。文化部では簿記部が簿記コンクールで全国大会に出場してくれました。同窓生にとっては念願の野球部の甲子園出場は今年も果たすことができませんでした。夏の県大会前に行われた第100回西北部(唐津・伊万里地区)大会で優勝していただくに、誠に申し訳なく思っています。

今後とも、同窓会の皆様のご期待に添うべく、勉強と部活動に生徒・職員一丸となって取り組んでいく決意をしております。同窓会の皆様方には、変わらぬご高配、ご協力賜りますようお願い申し上げます。

**東京支部**

東京支部 広報部長

吉田 広信

第50回東京若桐同窓会は、前回同様東京下町、浅草の中心にある、浅草ビューホテルで、来賓と関西支部等からの出席を頂き、90名が出席して最大の盛り上がりで行われました。

東京若桐同窓会創立50周年の佳節にあたる今回は、若桐同窓会の梅田会長・毛利副会長・学校側から峰松教頭(現校長)・牧瀬進路指導主任(現伊万里商業)の出席を賜り、総会、功労者表彰、新入会員激励と記念品贈呈、懇親会と進行了りました。

総会に続いて、東京若桐同窓会の運営に長期にわたり、多大な貢献をいただいた18名の皆様に記念品として、唐津焼(朝鮮唐津)の湯呑み茶碗が佐藤会長から



贈呈されました。

進入会員の激励では、平成20年卒業会員9名が出席し、各人が元気に自己紹介と抱負を述べ、牧瀬進路指導主任の激励、白津副会長の歓迎の挨拶の後、田中副会長から記念品が贈呈されました。

懇親会は、例年のとおり内山顧問の激励の挨拶と乾杯で幕を開け、浅草振袖さんの舞や、江戸遊芸の悠玄亭玉さんの三味線漫談で会場は笑いの一色でした。



本職芸の後には、平成18・19・20年卒業の若手会員によるヤングの集いが催され、同会進行も平成18年卒業の高尾幸宏氏に交代し、女性会員の歌と踊り、サッカーボールを自由自在に操り踊りまくるボールリフティング、男性会員が全員女装しての歌と踊りに会場は爆笑でした。

ヤングの集いの後は、各会員によるブレイクダンス、マジックショー、座布団を利用したの芸能ショー等が次々に披露され、カラオケ等に続き最後は、第一応援歌、校歌を大合唱し、中村副会長の万歳三唱で閉会となりました。

50回総会では、平成12年卒業以降の若手会員が21名出席する等、若手会員の参加意識の向上を目標とする佐藤会長指針が実を結びつつありますが、東京支部ではその対策の一環として、毎年五月に新入会員の激励会を開催し、進路指導の先生も出席を頂き、一日も早く都会の生活に慣れ、会員相互の信頼と融和を図ることが出来るようにしていますが、新入会員も喜んで来ています。

また、七月には都内観光として、隅田川の屋形船遊覧を実施し、新入会員を中心として、若手会員も数多く参加し、同級生、先輩、後輩と会えて楽しかった。

**関西支部**

関西支部長

中山 利則

平成20年10月4日開催の関西支部の総会で支部役員の改選が行われ、本年4月1日に中山新支部長以下の新役員が就任いたしました。新役員のメンバーは後記の通りです。

築山前支部長には、平成7年支部長ご就任以来13年の永きに亘り、若桐同窓会関西支部の発展にご尽力いただきました。皆様と共に感謝の意を表したいと思っております。尚、築山前支部長には相談役として引き続きご指導をお願いしております。

早速、新役員が集まり、「関西支部の発展に向け我々新役員が中心になって頑張ろう」と申し合わせたいたしました。

今年度に入ってからのお知らせ事項は次の通りです。

①関西支部の同窓会名簿の整備を行いました。現在約200名の方が関西支部に載っておりますが、今般、若桐同窓会本部の同窓会名簿と、関西支部の同窓会名簿との突合せを行った結果、本部の名簿では関西在住となっていないものも拘らず、



関西支部の名簿に記載のない方が約220名おられました。その方々にご案内をお送りしたところ、約200名の方が関西にお住まいであることが判明いたしました。その結果、関西支部の会員は約400名となり大幅な増員となりました。関西支部総会の出席者の増加に繋がるものと期待しております。

②関西支部の総会は従来、10月の第二土曜日に開催しておりましたが、10月はいろいろな行事と重なり総会に出席できないとの意見が多かったことから、本年度から11月の第二土曜日開催に変更いたしました。

③同窓会の盛会に繋がるものとして、ここ数年、同窓会の二次会で卒業年次毎の同年会を開催されている年次が出てきました。そこで、そのような同年会を同窓会の二次会として開催していただくよう、各年次毎に呼びかけております。



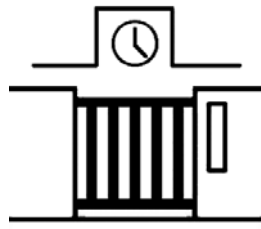

④若桐同窓会東京支部との情報交換に努めております。東京支部の活動は大変活発に行われておりますので、関西支部も負けないように頑張りたいと思います。おられます。

報告事項は以上でございます。今後とも、皆様方のご支援宜しくお願いいたします。

若桐同窓会関西支部新役員

支部長 中山 利則 (昭和40年卒)

副支部長 川添 雅史 (昭和39年卒)

副支部長 宮寄 信子 (昭和40年卒)

副支部長 山岡 茂年 (昭和41年卒)

副支部長 菊地 義照 (昭和42年卒)

広報部長 加茂 弘秋 (昭和49年卒)

相談役 築山 保 (昭和29年卒)

福岡支部

福岡支部 事務局長

増本 幸男

「集え、200名 若い同窓生・女性同窓生も福岡支部へ出席しよう」

若桐同窓会福岡支部の新春懇親会が平成21年1月12日祝、福岡市博多区の八仙閣にて開催されました。

11月の幹事会におきましては、若い同窓生及び女性

の同窓生にいかに参加していただくか、又、福岡支部幹事会の充実などを話し合い、200名の出席を目標に各年度幹事の皆様に多大なご尽力をいただきました。

本年は、昨年より減少し140名程度の出席があり、11時30分、浦田支部長の挨拶で開会いたしました。引き続き、梅田会長の挨拶があり、学校からは東嶋校長より学校の現状や後輩のすばらしい活躍ぶり等を拝聴いたしました。

懇親会においては、毎年会う顔、久しぶりに会う顔、初めて合う顔とさまざまですが、先輩、後輩一緒になって若桐の校旗のもと一体感で盛り上がりました。又、正田ファミリーによる唐津くんちの囃子が始まると一気に会場が盛り上がり今までの以上に同窓会の親睦の輪が深まったように思えました。



本年の当番幹事昭和42年卒の皆様による抽選会では福岡支部恒例の「けいらん」と「松露饅頭」はもちろんのこと、各会員企業から数多くの景品を出品頂き賑やかに楽しいひとときをすごしました。抽選会の後は校歌・応援歌を声高らかに大合唱し来年の再会を約して終了いたしました。

来年度は昭和43年度卒の皆様が当番幹事として平成22年1月10日(日)に福岡市博多区の八仙閣(博多駅東2-1-7)にて開催予定です。

各四部の同窓生の皆様もぜひ一度福岡支部の新春懇親会へ参加して懇親を深めていただければと思っております。

来年こそ200名の参加者を目標に(特に若い同窓生と女性の同窓生)幹事会を進めてまいります。最後に今回の若桐同窓会福岡支部新春懇親会にあたり、お世話いただいた当番

若桐同窓会福岡支部 女性会員による

「若桐華の会」を

結成いたしました。

福岡支部の女性会員は約530名程の会員がいらっしやるようですが参加者が少なく、今後多数参加していただき、同窓生としての絆を深めたいとの思いで若桐華の会を結成いたしました。母でもなく妻でもなく、家族に遠慮しつつ参加しな

る楽しいひととき、高校生に戻れる楽しい空間、学生気分を思い出させる場、懐かしい仲間と会って元気になる時間等、魅力ある同窓会を目指して活動してまいります。

若桐華の役員

会長 小川 明子 (昭和38年卒)

副会長 柴尾由巳子 (昭和44年卒)

事務局 内山 淑子 (昭和46年卒)

顧問 前田 健司 (昭和38年卒)



異色の画家

谷口 金治君

実高八回卒

小宮 弘 資

実高八回卒(昭和31年卒)後上京し、独学で画家となり、東京都八王子市を中心に活躍している谷口金治君を紹介いたします。

彼は26歳で結婚し、それを機に内装業を開業します。そして夜は毎晩遅くまで好きな絵を描き続けました。39歳で、勤労者美術展奨励賞を受賞します。

その後、次女がブラジルの交換留学生になったときに、一緒にブラジルについて行き、そこでブラジルの風土やカーニバルに心を奪われ、夢中に絵を描きます。そして遂に、50歳になったのを契機に、プロの画家としてスタートします。

一九八八年第一回個展「東京銀座望月画廊」「ブラジルのカーニバル」展を開催を皮切りに、新宿、多摩市、調布市、立川市、八王子市、青梅市などで30数回の個展、出展を行ってまいりました。一九九一年には、ブラジル、サンパウロ美術館で「ブラジルのカーニバル」



本の祭シリーズ」個展を開催し大盛況を博しました。二〇〇八年「日伯交流年・日本人ブラジル移民百年記念」谷口金治が画遊展を外務省記念行事の一環として、立川たましんギャラリーにて開催し、ブラジル大使館より感謝状を受けます。

画集は「谷口金治の全仕事」その一〜その五の5冊を発刊します。彼の作風は、ブラジルのカーニバルを初めとするお祭りや、海、山、川等の自然風景と、人が自然体で楽しんでいるところを好んで描いているようです。又、短歌も作っています。

その彼が、鏡出身ですが郷里で個展を開きたいと希望しています。同級生の私も一肌ぬいで全面的に協力するつもりです。その節は、若桐の皆様もこの異色の画家(日本美術家連盟会員)を応援してください。よろしくお祈りいたします。

# 卒業五十周年

## 記念同期会

実高四回卒

久保良一

先の六月二十五日は、卒業以来十回目のクラス会でした。早いもので、昭和二十七年卒の私達も、あの悪名高き「後期高齢者」に達し、「喜寿」を迎えました。振り返りますと、私が世話をやるようになったのは、確か、第五回目の平成十一年からでした。その時は参加者も三十七名と、皆元気で声を張り上げ第三応援歌まで歌ったものでした。今回の参加者は、十八名と半数になり寂しく年の経過を痛感したものです。

それでも、関東、関西から元気な顔を見せてくれる



学友は元気で輝いています。我々に結城と活力を与えてくれます。

毎回、唐津に来るのは大変だからたまには大阪あたりでやろうかと提案しますと、いや、俺たちは唐津が懐かしくてやって来るんだから、いいんだと言ってくれます。

ただ、今回は女性の参加者がありませんでした。私達が男女共学の第一期生で胸躍らせた青春時代を想い起こします。あと何回でいいのか分かりませんが、頑張るの分かりますが、頑張るの分かります。

毎回、思うんですが、案内状を送る度に、彼女、彼女の住んでる地は、どんなところかと思像し元気でいるだろうかと思、在学時の顔が思い出されます。皆んな、私の頭の中は年を取っていません。懐かしい顔が浮かんできます。

今回も、俳人の梶山君が「生かされて明日がありて鳥雲に」と詠んでくれました。厚生省出身の「園遊会」に出る榮譽に浴し、その思いを語ってくれました。

皆まだまだ元気です。ただ、今回は応援歌も第一応援歌で終わり多少残念な気もいたしました。次回は二年後と約束し別れましたが、次回も元気に出席してくれることを念じる次第です。

# ゆかいな仲間

商高12回卒

吉田英俊

昭和49年卒(商高12回)の唐津近隣に在住のゆかいな仲間10名で、大分県の「九重夢大吊橋」と「筋湯温泉」に一泊温泉旅行をしました。

出発日は、大雨洪水警報が北部九州に出ている状況でしたが、参加者の日頃の行いが良かったのか、行く先々でラッキーな出来事ばかりでした。

高速道路では、目的地に着く途中で通行止めの表示で渋滞に巻き込まれた直後、尿意をもよおした同窓生は、もうガマン出来ずに降りようとした瞬間、渋滞が解除され、サーブエリアで事なきを得たり、「九重夢大吊橋」では、渡るときに行きは太陽が一瞬のぞいた時に戻れたり、「筋湯温泉九重悠々亭旅館」のお世話いただいた仲居さんは、同い年で、話が盛り上がり、楽しい2日間でした。

この年齢になると、子育ても一段落し、少しだけ余裕も出てきたのか、月に一回くらいのペースで唐津市内の「居酒屋なお」に集まってワイワイやっていますが、年にも一回ぐらいは温泉旅行

でもしたいねと言って、実施したわけです。皆さんもたまには、高校時代を思い出して、少しの時間だけでもタイムスリップしたいなと思つたら、これからも集まりますから連絡してみませんか。



# 六十年目の

## 修学旅行

実高一回卒

湯浅 巳之典

昭和十八年、神之浦の校門に入り、戦中は軍需工場への動員、農作業奉仕などを経験しながら終戦になり、やがて卒業期を迎え、学制改革により、二十三年の商業二十七回卒業と二十四年の実高一回卒業とに別れたが、二十七回の同期として毎年二月同期会を行っている。

かつては、卒業前に満鮮



# 「同窓会活動」

「JUNON」

実高六回卒

坂本光弘

去る五月末日市内有志が集まり、今後の活動について話し合いました。

私達は毎年十一月二日に亥子の会として同期会を行なって来ました。

我々も卒業後五十五年となり、こころで一区切り付けても良いのではないかと、言う事になりました。今年十一月の会を最後に全国的な会は終りとし、以後は誰かが帰唐した時にも連絡し合つて集まればと言う事になりました。亥子の会は残して置きます。

尚学校との関係は切れませんが、母校の同窓会には積極的に参加しようと致しました。

国のため、天皇陛下のためと南海に散って行った数多くの若い隊員の遺書、遺品を見るたびに戦争の悲惨さを思い知らされてならない。鎮魂の重いを胸に平和会館を後にして、武家屋敷を散策の後、指宿の宿へ。

例年の同期会とはまた趣を異にした和やかな一夜を過ごし、思い出に残る修学旅行であったと感している。



平成20年度 若桐同窓会 会務報告

平成20年度 若桐同窓会決算書

佐賀県立唐津商業高等学校  
若桐同窓会

平成20年

- 5月8日(木) 若桐同窓会正副会長会『植月』
- 6月6日(金) 若桐同窓会会計監査  
「唐津商業高校校長室」
- 6月14日(土) 若桐同窓会理事会・歓迎迎会  
『唐津ロイヤルホテル』
- 6月29日(日) 野球部激励会
- 7月19日(土) 若桐ゴルフコンペ  
「唐津ゴルフ倶楽部」
- 7月19日(土) 若桐同窓会総会  
『唐津ロイヤルホテル』  
幹事:商高13回卒

- 8月24日(日) 西の浜ペーロン・レガッタ  
『西の浜』
- 9月8日(月) 会報「若桐」第28号発行、  
90周年案内と共に発送
- 9月10日(水) 就職激励会『本校体育館』
- 9月15日(月) 若桐野球OB会『唐津市民球場』
- 10月4日(土) 関西支部総会 本部より参加
- 10月18日(土) 東京支部総会 本部より参加
- 11月8日(土) 開校90周年記念事業(体育館)  
祝賀会は唐津シーサイドホテル

平成21年

- 1月12日(月) 福岡支部総会 本部より参加
- 2月20日(金) 中京支部総会(第1回)  
本部より参加
- 3月1日(日) 若桐同窓会入会式  
「唐津商業高等学校体育館」  
激励のこたば  
(商高7回卒 原 三男様)  
新入会員へ記念品贈呈
- 3月14日(土) 佐賀支部総会 本部より参加

収入の部

項目	予算額	決算額	増減額	摘要
1. 前期繰越	1,312,252	1,312,252	0	平成19年度より
2. 通常会費	3,330,000	3,636,000	306,000	¥2,000×733名 ¥10,000×217名(47回卒)
3. 入会金	416,000	416,000	0	46回卒(旧20.3月)208名×@2,000
4. 雑収入	1,500	46,256	44,756	90周年祝金・預金利息他
5. 特別会費	150,000	135,000	-15,000	歓迎迎会会費
6. 終身会費	0	20,000	20,000	@¥20,000
7. 名簿売上金	532,500	542,500	10,000	新入会(47回卒 旧21.3月)217名×@2,500
8. 会員章売上	261,000	0	-261,000	残り87個@¥3,000
合計	6,003,252	6,108,008	104,756	

支出の部

項目	予算額	決算額	残額	摘要
1. 事業費	2,910,000	2,622,550	287,450	
印刷費	5,000	0	5,000	領収書その他印刷代
通信費	120,000	144,490	-24,490	切手・はがき・年会費振込み手数料
消耗品費	5,000	2,800	2,200	事務用品
旅費	600,000	526,500	73,500	支部総会出席旅費
手当	20,000	20,000	0	事務局手当
会議費	160,000	170,844	-10,844	役員会・総会会場費・入会式
渉外費	490,000	475,810	14,190	支部総会寸志・歓迎迎会費等
会報費	1,000,000	772,106	227,894	会報印刷費(6,000部)、発送料
運営補助費	500,000	510,000	-10,000	本部 東京 関西 福岡 佐賀 中京
雑費	10,000	0	10,000	残高証明書発行手数料等
2. 母校後援費	400,000	248,000	152,000	全国大会・九州大会餞別等
3. 慶弔費	140,000	93,510	46,490	
慶弔費	50,000	5,000	45,000	弔電他
記念品料	90,000	88,510	1,490	歓迎迎会時・卒業記念品他
4. 名簿印刷費	977,500	947,500	30,000	新入会+次年度21年度卒業生(2ヵ年分)
5. 90周年基金会計	500,000	500,000	0	90周年記念事業基金へ
6. 会員章	0	0	0	作成費
7. 予備費	1,075,752	0	1,075,752	
合計	6,003,252	4,411,560	-1,591,692	

収入金額(6,108,008) - 支出金額(4,411,560) = 次期繰越(1,696,448)

卒業回	卒業年	納入者数	卒業回	卒業年	納入者数		卒業回	卒業年	納入者数	
					全日制	定時制				
商01	大正12		実01	昭和24	2	3	高15	昭和52	6	2
商02	大正13		実02	昭和25	8		高16	昭和53	1	
商03	大正14		実03	昭和26	16		高17	昭和54	2	
商04	大正15		実04	昭和27	18		高18	昭和55	1	
商05	昭和02	1	実05	昭和28	23		高19	昭和56		
商06	昭和03		実06	昭和29	43		高20	昭和57	1	
商07	昭和04		実07	昭和30	36	6	高21	昭和58		1
商08	昭和05		実08	昭和31	22	5	高22	昭和59		
商09	昭和06		実09	昭和32	24		高23	昭和60	3	
商10	昭和07	1	実10	昭和33	18	3	高24	昭和61		
商11	昭和08	1	実11	昭和34	8	1	高25	昭和62		
商12	昭和09		実12	昭和35	4	6	高26	昭和63		
商13	昭和10	3	実13	昭和36	10	6	高27	平成01		
商14	昭和11	3	実14	昭和37	9	5	高28	平成02		
商15	昭和12	3					高29	平成03		
商16	昭和13	2	高01	昭和38	18	2	高30	平成04		
商17	昭和14	9	高02	昭和39	25	2	高31	平成05		
商18	昭和15	9	高03	昭和40	20	1	高32	平成06		
商19	昭和16	12	高04	昭和41	20	1	高33	平成07		
商20	昭和16	14	高05	昭和42	11	2	高34	平成08	1	
商21	昭和17	17	高06	昭和43	17	2	高35	平成09		
商22	昭和18	15	高07	昭和44	18		高36	平成10		
商23	昭和19	16	高08	昭和45	10		高37	平成11	1	
商24	昭和20	34	高09	昭和46	12		高38	平成12		
商25	昭和21	22	高10	昭和47	8		高39	平成13		
商26	昭和22	12	高11	昭和48	11		高40	平成14		
商27	昭和23	17	高12	昭和49	11		高41	平成15		
商28	昭和24	2	高13	昭和50	15		高42	平成16		
			高14	昭和51	13		高43	平成17		
							高44	平成18		卒業時納入
							高45	平成19		卒業時納入
							高46	平成20		卒業時納入
										旧職員
										4

※平成20年3月卒 217名\* @10000円(通常会費)

平成20年度年会費卒業回期別納入者数一覧

総計 733名



卒業生の進路 (過去5か年間)

Table showing graduation trends from Heisei 16 to Heisei 20. Columns include graduation year, discipline, gender, number of graduates, university type (university, short-term, vocational), employment status (employed, self-employed, unemployed).

進学 …進路状況…

就職 …一般企業・公務員等…

Table listing universities and vocational schools with columns for name, gender, and count. Includes a summary row for '合計'.

ア. 卒業生の職種別進路調査 (平成20年度) イ. 就職者地区別調査 (平成20年度)

Table showing job types by gender and full-time status. Categories include business/sales, technical services, beauty, public employees, and self-employed.

Table showing employment locations by gender and full-time status. Locations include Kanto, Chubu, Kansai, Fukuoka, and other regions.

\* 主な就職先企業名

- List of major employers categorized by region: (関東) Tokyo Electric, etc.; (中京) Toyota, etc.; (関西) Mitsubishi, etc.; (福岡) Toyota, etc.; (その他) Mazda, etc.; (県内) Tangyin, etc.; (公務員) Self-defense forces, etc.

# この夏、熱く、燃える！全国大会出場！！

全国総体(奈良)  
出場決定！！



陸上 男子砲丸投げ  
宮崎 啓太くん(3年・第一中)



女子ダブルスカル  
川崎 愛歌さん(3年・浜玉中)  
坂本のぞみさん(1年・鏡中)  
男子シングルスカル  
岡部 優矢くん(2年・浜玉中)



弓道 女子個人  
前田 未稀さん  
(2年・第一中)



全国大会(東京)  
出場決定！！

簿記団体



山口 和美さん 正野加奈子さん 松本 一平くん  
(3年・鏡中) (2年・切木中) (2年・打上中)

世界大会(チロ)  
出場決定！！

先輩もがんばっています！

## Crew JAPAN(U23)

のメンバーに決定！

福本 温子さん(所属 明治安田生命 19年度本校卒)

本校在学中に、全国総体での優勝を果たし、卒業後も活躍が期待されていた福本さん。明治安田生命に就職後もメキメキと実力を伸ばし、日本代表選手として活躍の場を世界へと広げておられます！今後のますますのご活躍を楽しみにしています。



【写真:2006全国総体(in近畿)の優勝時のものです】

### 2年連続

### 唐津商業のスゴイところをちょっと紹介

## 本校会計科 難関の「日商簿記2級」全員合格

20年度の6月、会計科の3年生が全員合格という偉業を成し遂げ、新聞記事をにぎわせましたが、なんとその8ヶ月後、今度は2年生の会計科が全員合格を果たすという快挙をなしとげました！資格取得に対しても、唐津商業の勢いはとまりません！

全国の合格率が12人/40人中のところを、本校では40人/40人中合格というすばらしい結果です！



平成20年6月 会計科3年生 全員合格



平成21年2月 会計科2年生 全員合格 (現3年生)

第57回 佐賀県高等学校  
定時制・通信制  
総合体育大会成績

陸上部男子

総合2位

個人100m 2位 山下龍二

個人200m 3位 川喜寛光

個人400m 1位 山下龍二

個人800m 2位 岸山凌賀

個人1000m 2位 宮崎駿

個人1500m 1位 唐津商

個人2000m 2位 唐津商

個人2500m 2位 唐津商

個人3000m 2位 唐津商

個人3500m 2位 唐津商

個人4000m 2位 唐津商

個人4500m 2位 唐津商

個人5000m 2位 唐津商

個人5500m 2位 唐津商

個人6000m 2位 唐津商

個人6500m 2位 唐津商

個人7000m 2位 唐津商

個人7500m 2位 唐津商

個人8000m 2位 唐津商

卓球 シングルス

大島健爾(3年)



第四十二回  
全国高等学校定時制通信制  
卓球大会

平成21年度 第42回  
全国高等学校定時制通信制大会

平成21年8月

【力走する面々】

4×100m 山下君



4×100m 川喜君

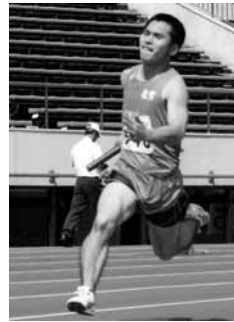

4×100m 山川君



4×400m 岸山君



全国陸上  
4×100m 4位入賞  
(川喜・山川・山下)



4×100M 4位入賞

左から山下、山川、有工の子、川喜

4×400m 7位入賞

(岸山)

おしらせ

今冬、唐津商業高校は、佐賀県内高校初の試みとして  
インターネットショッピングモール【唐津学美舎】を開設致します。  
このサイトは、唐津商業生が作成・運営を行い、主に唐津の特産品を取り扱います。

12月19日 OPEN予定!!

是非アクセスしてください。

同窓生のみなさまへのご注意!

卒業生の実家へ電話で「唐津商業事務室ですが」「同窓会事務局ですが」と名乗り、卒業生の進学就職後の住所や電話番号を聞き出し、キャッチセールスを行う業者が増えています。本校の事務室や同窓会事務局が卒業生の住所などを電話で問い合わせることはありませんので、返答の必要はありません。ご注意ください。  
また、現在同窓会名簿作成のための文書、調査はがきおよび電話による調査は行っておりません。不審な文書、調査ハガキ、電話等にはご注意ください。

同窓会事務局よりのお知らせ  
全国同窓会員の皆様へ

若桐同窓会会報「若桐」の全国全会員への郵送を、同窓会運営費圧迫のため、年会費納入者のみにさせていただきます。  
なお、若桐同窓会会報「若桐」の掲載内容については、本校のホームページに掲載しますのでご覧ください。